

La **Universidad Nacional Autónoma de México**
a través del **Centro Regional de Investigaciones Multidisciplinarias**
y la **Federación Mexicana de Universitarias**
invitan al



Feminismo, cambio climático y objetivos del desarrollo sustentable

Úrsula Oswald Spring
CRIM-UNAM

30 de Noviembre, 2015
Auditorio Raúl Béjar

Seminario

EL FEMINISMO

Y EL DESARROLLO SOSTENIBLE

Contenido

- 1. Preguntas de investigación**
- 2. ¿Qué es cambio climático (CC) y cómo afecta a hombres y mujeres?**
- 3. Objetivos del Desarrollo Sustentable (ODS)**
- 4. ¿Cómo afecta el CC a las mujeres?**
- 5. Objetivos del desarrollo sustentable con visión de género**
- 6. Conclusión**



1. Preguntas de la exposición

- ¿Por qué las mujeres son frecuentemente golpeadas y sexualmente abusadas, a pesar de que **caminan horas** para buscar agua y leña; **trabajan** bajo el sol para alimentar a su familia y **salen de su comunidad** para buscar trabajo, con el fin de mantener a su familia? Cuando hay **un desastre** no reciben el mismo apoyo que los hombres, ni tampoco se les da suficiente **crédito** para sus micro-empresas o asesoría técnica. **Las mujeres se ganan el sustento:** trabajan la tierra, son profesoras, profesionistas, empresarias, políticas, ejecutivas y madres: ¿**porqué sus esfuerzos son invisibilizados**, a pesar de **contribuir** al bienestar de su familia, de la sociedad y de la economía?
- ¿Por qué la igualdad de género (# 5 ODS) es el objetivo más importante entre todos los aceptados a nivel global?

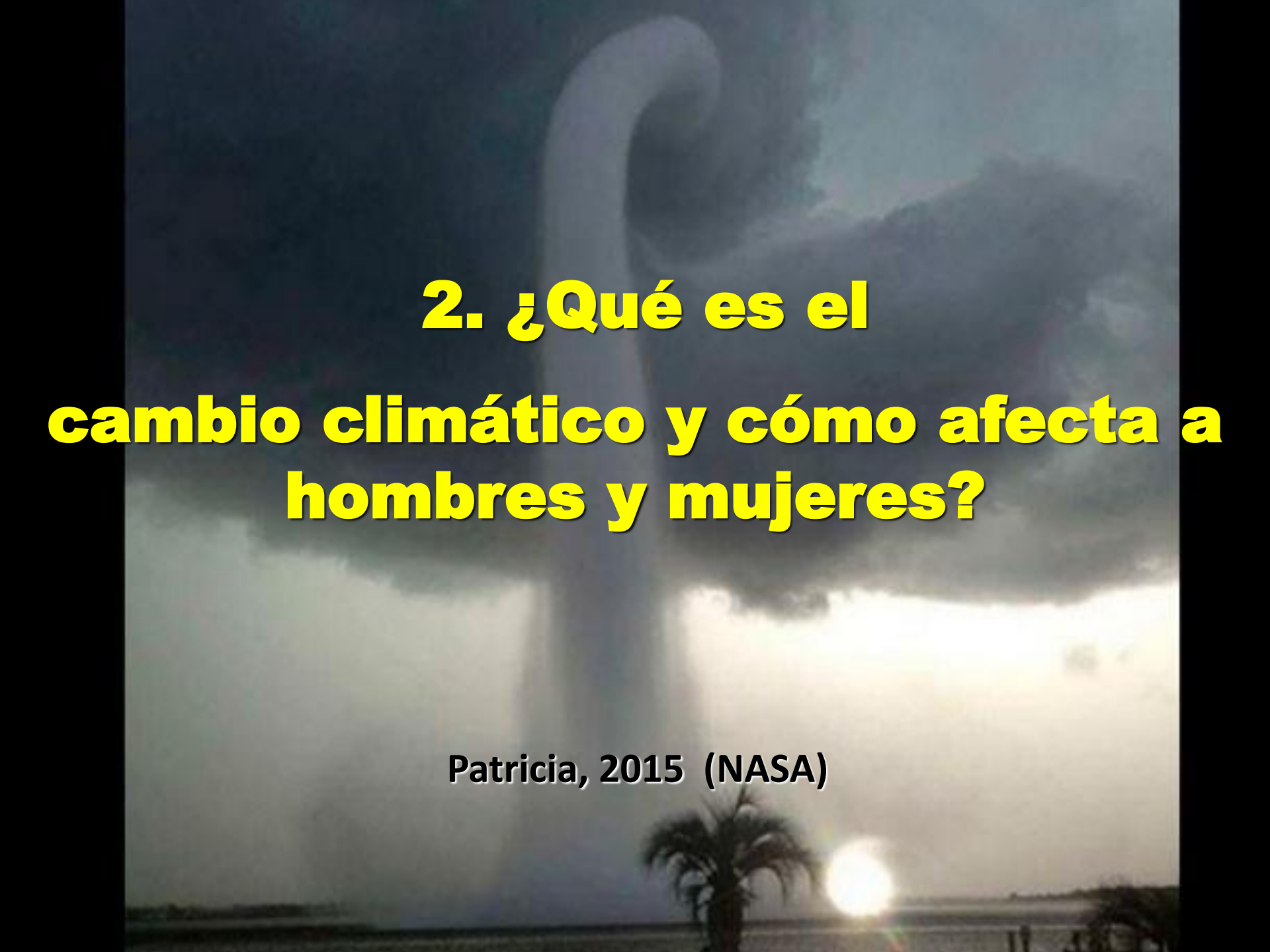

**2. ¿Qué es el
cambio climático y cómo afecta a
hombres y mujeres?**

Patricia, 2015 (NASA)

2. ¿Qué es el cambio climático y cómo afecta a hombres y a mujeres?



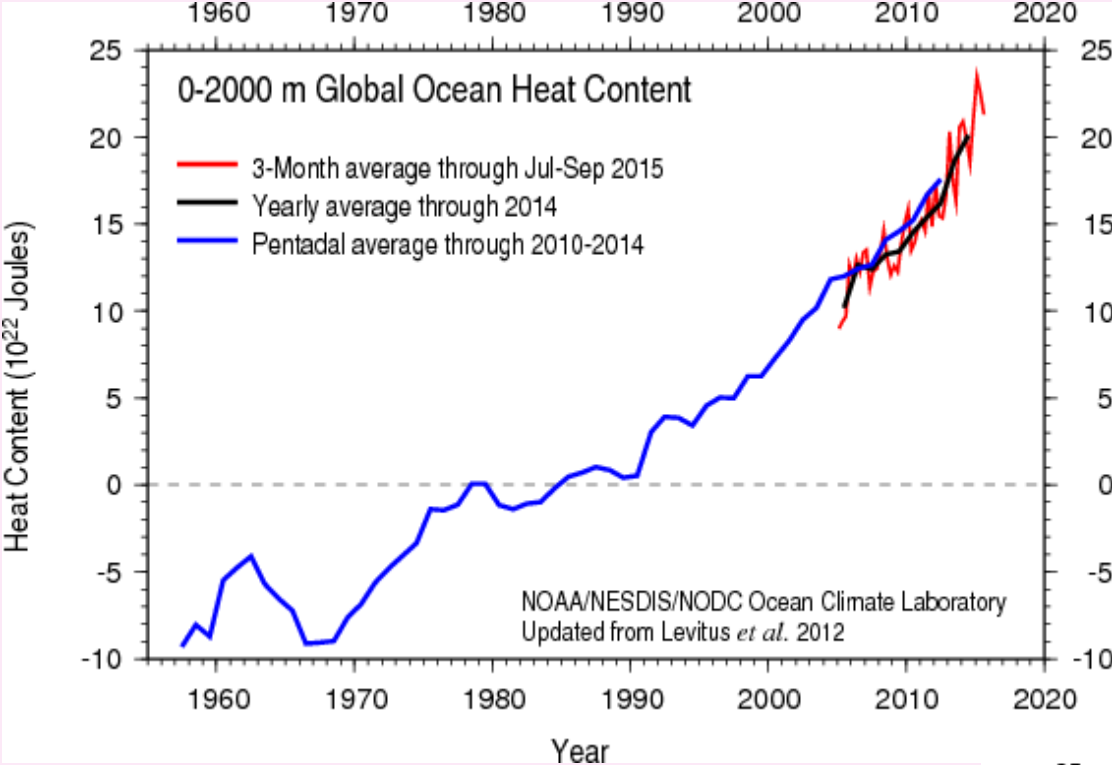

Temperatura global en océanos a 200m y 700m de profundidad (NOAA, 2015)

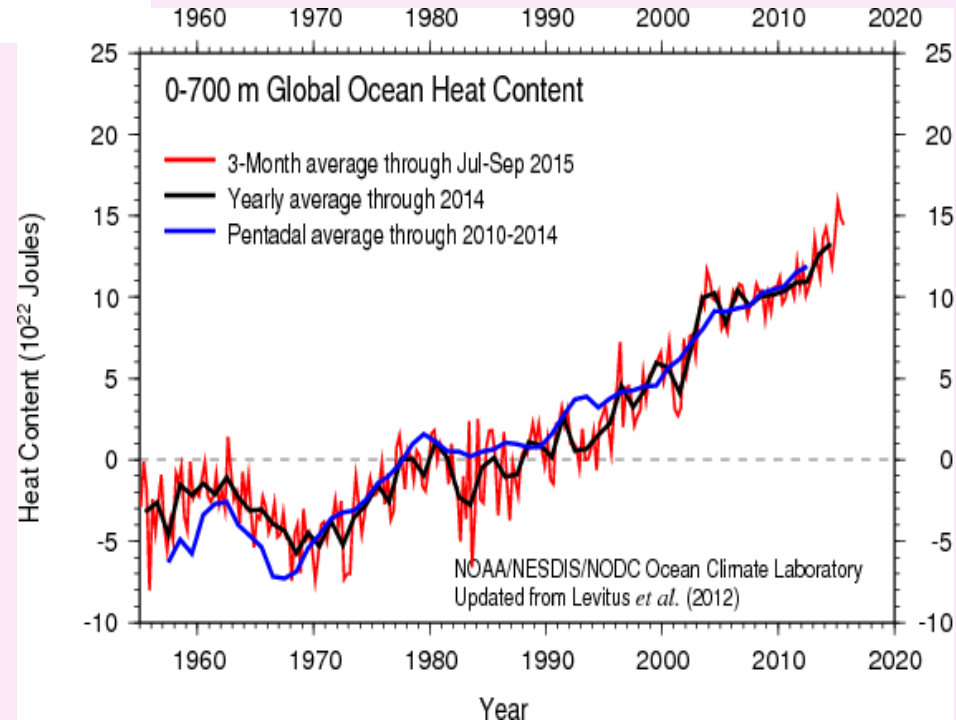

Cambios promedios en la temperatura: 1850 a octubre 2015

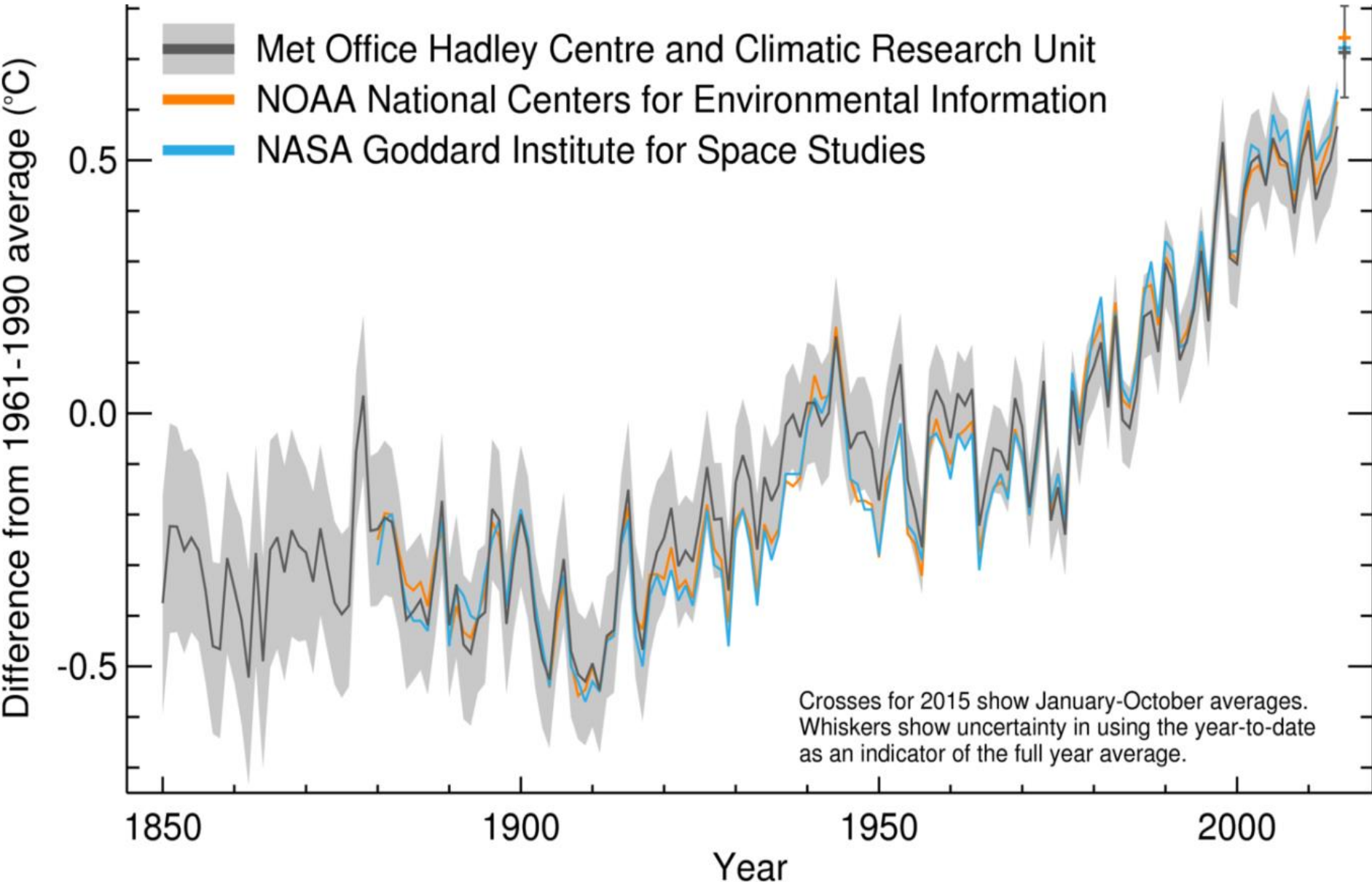

Cambios en temperatura (C°) y precipitación (%) en México y Centroamérica

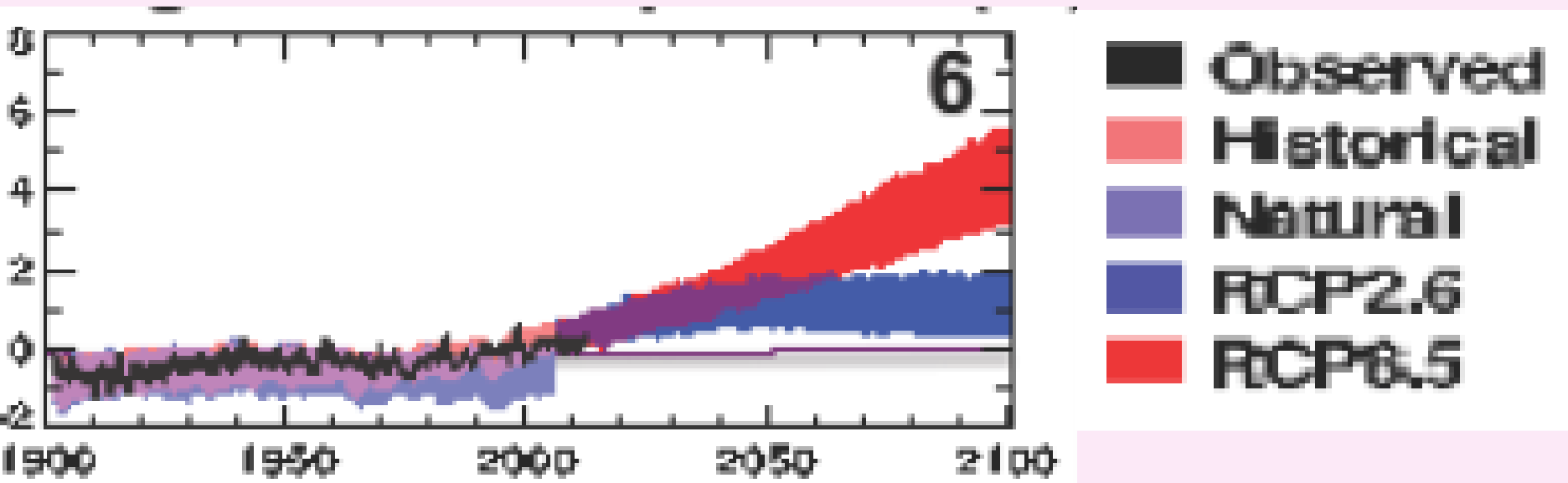

Overlap

Overlap

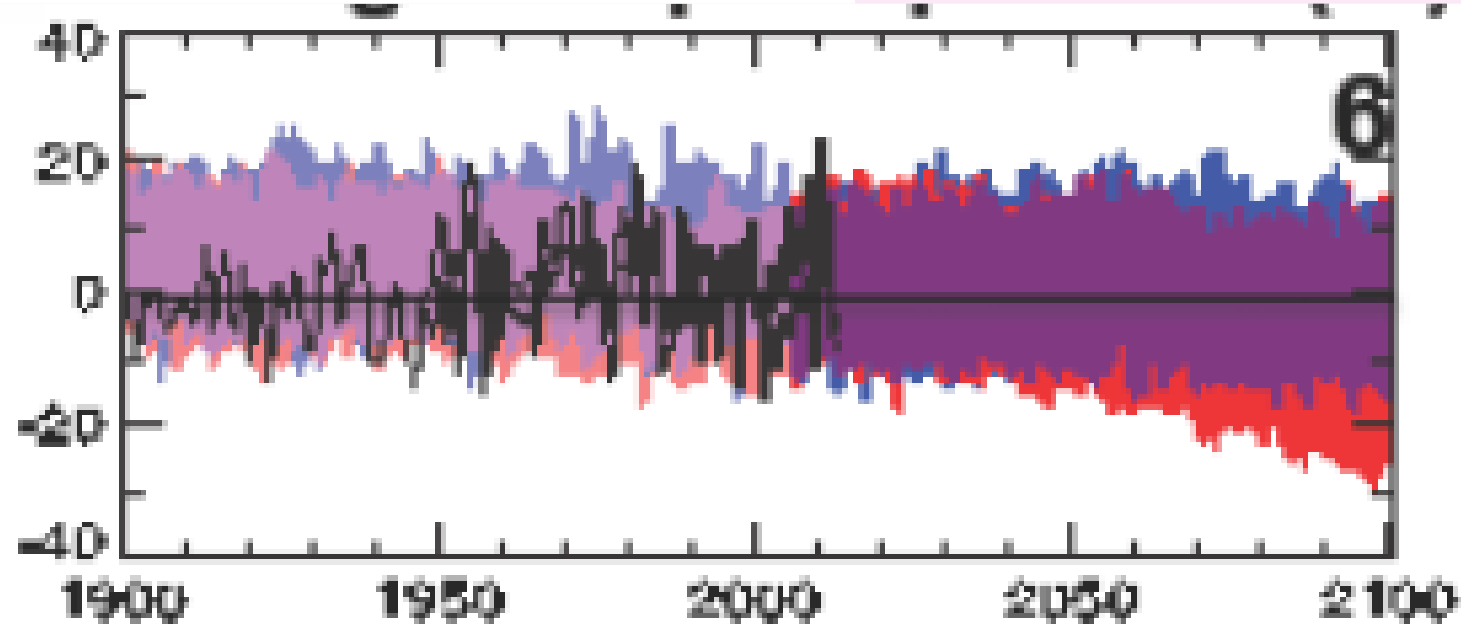

Impacto por el cambio climático

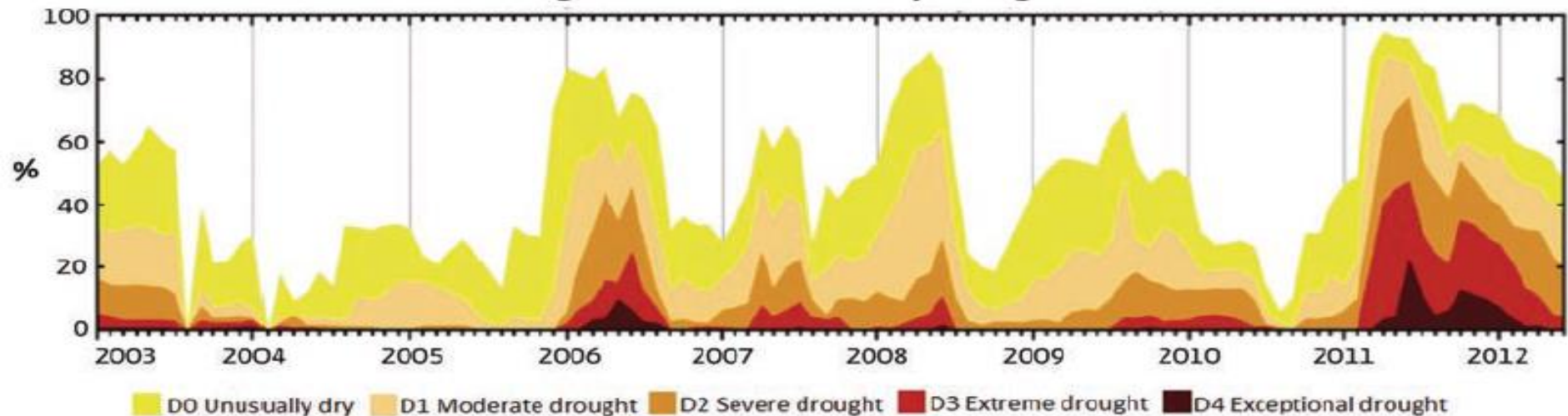
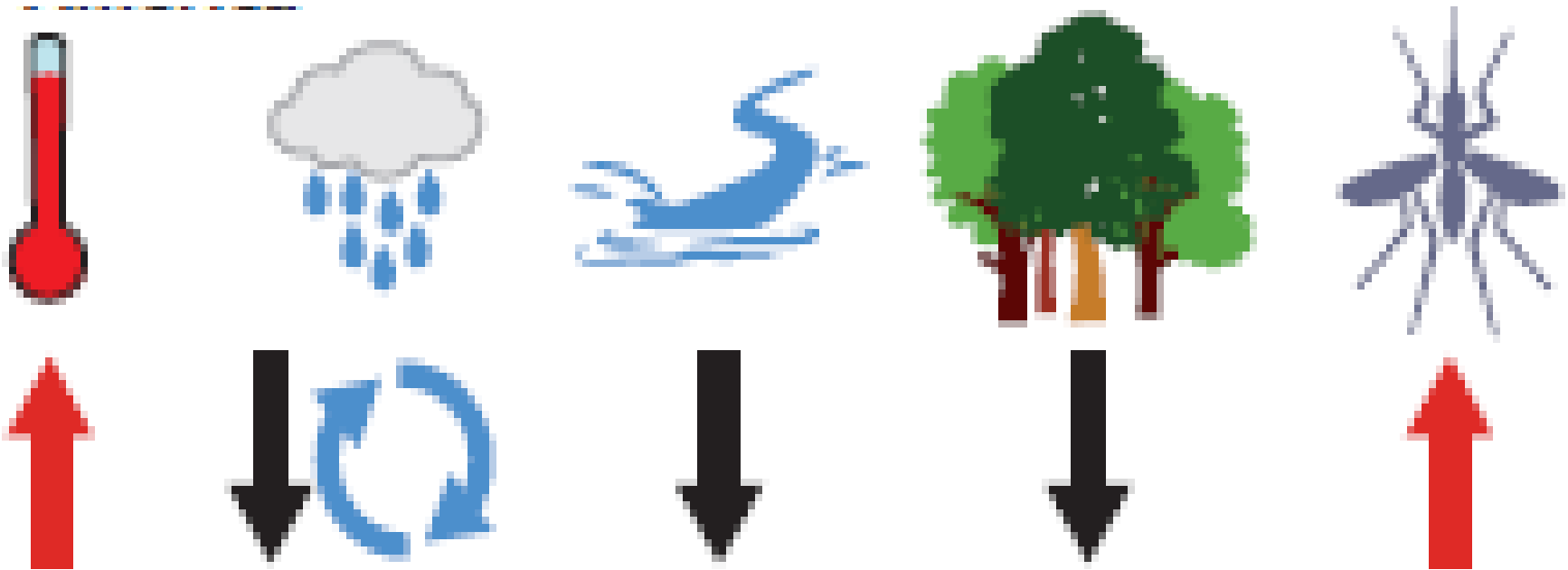



Huracan Stan

40% de las tierras y bosques fueron destruidos



Poco sobrevivió



Una niña encargada de sus dos hermanos

3. Objetivos del Desarrollo Sustentable (ODS): hacia 2030



ODS acordados en AG-ONU el 25-9-2015: 17 objetivos y 169 metas



ODS y metas

- Los gobiernos acordaron en la Asamblea General de la ONU los **17 ODS, desglosados en 169 metas** para reducir la pobreza en 2030, erradicar la discriminación y promover un desarrollo sustentable.
- La nueva agenda consiste en **un plan de acción para las personas, el planeta, la prosperidad, la paz y el trabajo conjunto**.
- Impulsa **sociedades pacíficas, justas e inclusivas**, lo que exigirá la **participación de todos los países**, partes interesadas y demás individuos.
- Esta ambiciosa agenda propone promover una **prosperidad económica compartida**, el **desarrollo social** y la **protección ambiental** para todos los países. La nueva agenda incluye un objetivo independiente para **la igualdad de género** y el empoderamiento de las mujeres y metas con sensibilidad de género en los demás 16 objetivos.

ODS y desigualdad

- Los ODS resaltan las **desigualdades entre regions, naciones y grupos étnicos**, donde el género es transversal y es representado en el **objetivo 5**.
- Las diferencias de género impiden el desarrollo sustentable: “Las mujeres juegan un rol fundamental en la **gestión ambiental** y en el **desarrollo**. Por lo tanto, su **plena participación** es esencial para lograr el desarrollo sustentable.”
- La *perspectiva de género* dentro de las políticas públicas, programas y proyectos, estructuras y procedimientos institucionales promueve: **garantizar la equidad y la igualdad de género en sueldos, actividades, puestos políticos y económicos** para alcanzar un DS. Este DS no sólo garantiza a las generaciones presentes sino a las futuras las condiciones necesarias para vivir y desarrollarse.
- El **acceso a la tierra muestra la desigualdad entre hombres y mujeres** y mayor equidad de género en cualquier país aumenta el PIB nacional. En México, las mujeres cuentan sólo **con 18% de acceso a la propiedad**. El hambre tiene cara femenina.

OSD 5: Igualdad de género

- **Meta 5^a:** emprender **reformas** para dar a mujeres derechos iguales sobre recursos económicos, así como derecho y control sobre la tierra y otras propiedades, servicios financieros, herencia y recursos naturales, de conformidad con las leyes nacionales.
- **Meta 5.b:** Mejorar el uso de la **tecnología**, en especial la informática y de comunicaciones para promover el empoderamiento de las mujeres.
- **Meta 5.c:** Adoptar y fortalecer **políticas y una legislación** que promueva la igualdad de género y el empoderamiento de las mujeres y las niñas en todos los niveles



Metas para la igualdad de género

Metas: igualdad de género/empoderamiento

- **Meta 5.1:** Terminar **todas formas de discriminación** contra las mujeres y niñas en todas partes.
- **Meta 5.2:** Eliminar todas las formas de **violencia contra mujeres** y niñas en las esferas pública y privadas, incluida la trata, la explotación sexual y otros tipos de explotación
- **Meta 5.3:** Eliminar todas **prácticas nocivas**, como el matrimonio de niñas, precoz y forzado, así como la mutilación genital femenina.
- **Meta 5.4:** Reconocer y **valorar el trabajo doméstico** y de cuidado no remunerado, mediante servicios públicos, de infraestructura, políticas de protección social y la promoción de responsabilidad compartida en el hogar y la familia, de acuerdo a lo nacionalmente apropiado.
- **Meta 5.5:** Garantizar la **participación plena y efectiva** de las mujeres con igualdad de oportunidades para su liderazgo en todos los niveles de toma de decisiones en la vida personal, política y económica.
- **Meta 5.6:** Garantizar el **acceso universal a la salud sexual** y los **derechos reproductivos**, de conformidad con el Programa de Acción de la Conferencia Internacional sobre la Población y el Desarrollo y la **Plataforma de Acción de Beijing**, así como los documentos finales de conferencias y revisiones por parte de mujeres y adolescentes.

Techo de cristal y servicios públicos

- **Techo de cristal** (Mabel Burin): el porcentaje de mujeres en posiciones de liderazgo político, económico y en la vida pública, donde estos liderazgos se rompen cuando se asciende a ser presidenta, ministra, procuradora y directiva de una empresa transnacional con una visión de género.
- La **capacidad de las mujeres** para influir en la toma de decisiones, ya sea en instituciones públicas o privadas, está íntimamente ligada a la igualdad de género y el empoderamiento: Tener una voz y participar en los procesos y decisiones que determinan sus vidas es un aspecto esencial de la mujer e influye en las libertades de las niñas.
- Influir en las **prioridades públicas** y los patrones de gasto garantiza las prestaciones adecuadas de servicios, que mejoran la seguridad económica, social, ambiental y la integridad física y los derechos reproductivos.

¿Qué significa ser niña pobre?





Ser niña y pobre

- Ser, pero menos, sólo una niña
- La pobreza tiene cara femenina: se mueren más niñas que niños por hambre y durante un desastre
- En India cuesta mucho nacer como niña por la dote; al igual que en China se han abortado más de 150 millones de fetos
- No hay discriminación pequeña, sólo discriminación
- A las niñas se les pega, pega, pega...
- ISIS, Boko Harm etc. violan a niñas y las venden como esclavas sexuales y en el resto del mundo hay trata
- El tráfico de niñas y adolescente en México es grave y casi impune. Globalmente aporta 120 mil millones de USD/año.

4. ¿Cómo afecta el CC a las mujeres?



Limitantes de los ODS hacia las mujeres, relacionadas con factores sociales

- Carga de trabajo reproductivo (maternidad, crianza, tercera edad)
- Trabajo del hogar no remunerado e invisibilizado
- Doble carga de trabajo
- Menores salarios e ingresos
- Poco acceso al financiamiento
- Responsable de los recursos naturales (agua, leña, combustibles)
- Falta de derecho y usufructo de la propiedad de la tierra, casa y de los campos agrícolas
- Poco acceso a la información
- Migración para sostener a la familia
- Violencia y feminicidios
- Trabajo comunitario poco reconocido y en segunda posición

Impactos diferenciales del CC por género

- Los impactos por el CC son impredecibles, complejos y afectan diferencialmente a hombres y mujeres.
- Los bosques y la agricultura son cruciales para **mitigar los GEI**. La deforestación es responsable entre 15 a 20% de los GEI.
- La **agricultura climáticamente inteligente** puede mitigar entre 18 a 22% si se limita el cambio de uso de suelo.
- El **compostaje del suelo** permitirá en México recuperar 87 millones de ha de tierras erosionadas y desertificadas. Las mujeres promueven la composta y la reforestación para contar con agua, leña y menos impacto por desastres.
- El **programa REDD+** se orienta en México hacia los hombres y las mujeres quedan desdibujadas, aunque están activamente involucradas.



**CC, género, salud, agua y
alimentación**

CC, salud y género

- El impacto del **CC en la salud** tiene factores ambientales, económicos, socio-culturales e institucionales que se complejiza con el género, la edad, la clase social, la discapacidad, la doble vulnerabilidad y la región.
- El CC ha afectado la salud humana con **expresiones fisiológicas, conductuales y sociales** de acuerdo a regiones y clases sociales. Tiene múltiples factores como el bienestar subjetivo.
- **Temperaturas extremas, incendios forestales y sequía** producen el mayor número de muertes en desastres.
- **Deforestación, erosión, desertificación y urbanización** por cambios en el uso del suelo deterioran los ecosistemas y propician vectores (dengue, malaria, chikungunya, zika).
- **Alerta temprana, evacuación preventiva, drenaje, agua limpia, viviendas dignas y aire puro** mejoran la resiliencia.

CC, agua, alimentos y género

- Las **mujeres manejan directamente el agua**, pero no participan en la gestión de cuencas y subcuencas y los sistemas de agua potable, drenaje y saneamiento.
- Agua, suelos y aire contaminados, abusos de agroquímicos afectan el bienestar y las **mujeres cuidan a los enfermos**.
- La **falta de participación de mujeres** en comités de planeación aumenta su vulnerabilidad tecnológica, crea inseguridad ambiental y aumenta impactos negativos en desastres.
- El **aumento en el nivel del mar** provoca intrusión de agua salina a acuíferos, saliniza tierras y reduce los rendimientos agropecuarios, aunque 77% del agua dulce se utiliza en la agricultura con baja eficiencia.
- **Infraestructura construida** genera riesgos socialmente reforzados, donde la desigualdad de género aumenta la vulnerabilidad por sequía, inundaciones, tormentas y huracanes.
- Las mujeres producen en México **64% de los alimentos consumidos**, básicamente en huertas y traspatios. Su trabajo ofrece alimentos sanos, pero es invisibilizado. No cuenta con **apoyo técnico, de mercado y financiero**.

Corregir sesgos de género

- FAO (2015): “las mujeres hacen contribuciones fundamentales a la economía rural de todas las regiones de los países en vías de desarrollo como **agricultoras, labradoras y empresarias**”.
Producen la mitad de los alimentos, mediante la agricultura de subsistencia y la cría de ganado en los traspatios.
- Las mujeres **cuidan niños, manejan la casa**, dan servicios de salud, promueven higiene, suministran energía y agua.
- **Mujeres apenas cuentan con 19% de escaños en parlamentos** y sólo 6% tienen posiciones de dirección. La **crisis financiera global** afectó a mujeres y hombres, particularmente los grupos pobres y vulnerables. La crisis empujó a más mujeres al trabajo informal y muchas veces utilizan recursos naturales en sus tareas.
- Programas de mitigación, adaptación y resiliencia con **perspectiva de género son más eficientes** y reducen la doble vulnerabilidad.

Vulnerabilidad social y ambiental



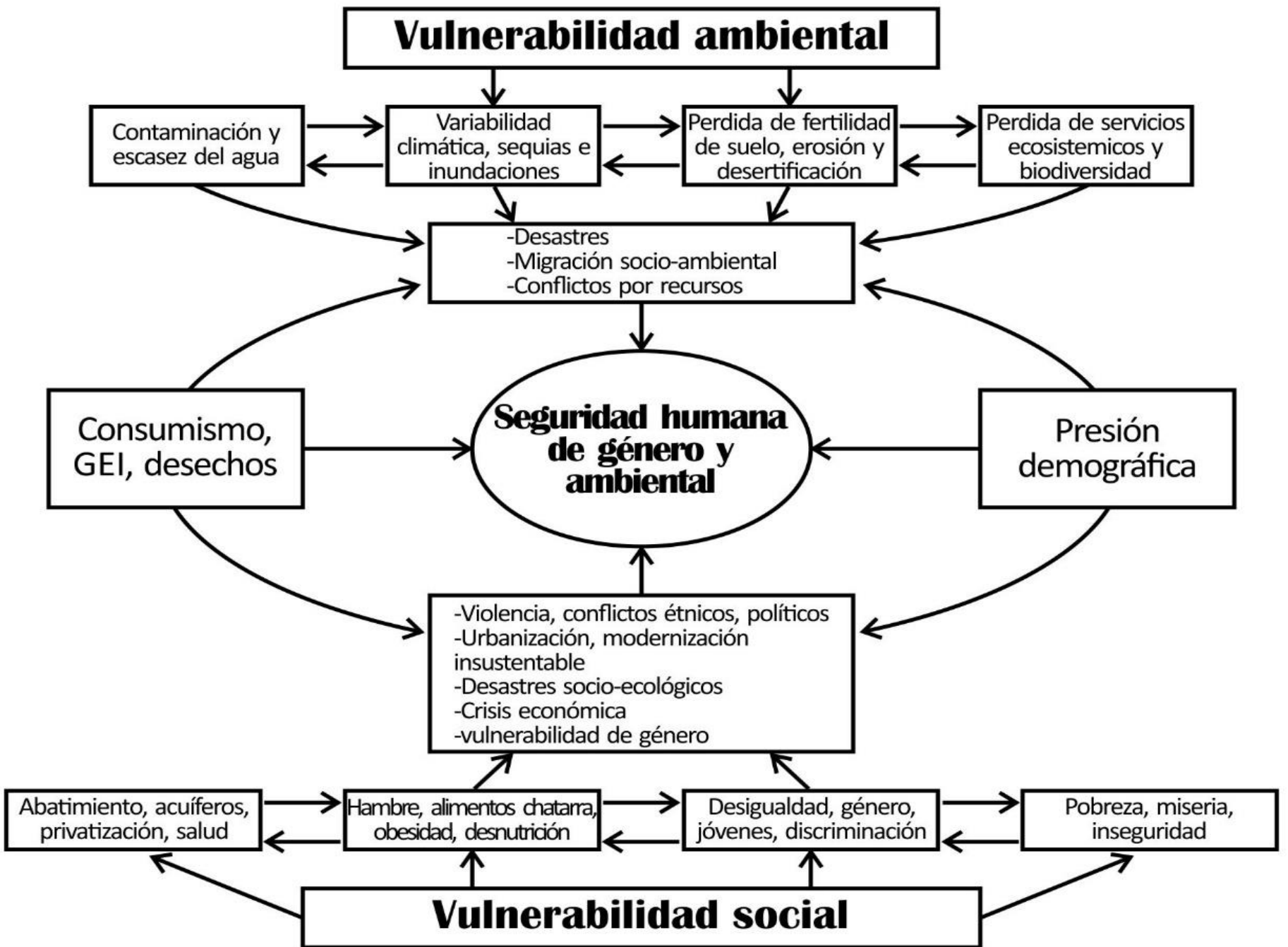

A young girl with brown hair and bangs is looking directly at the camera with a serious expression. She is holding a large, rectangular piece of brown cardboard in front of her chest. The cardboard has the Spanish text "¿A mi quién me rescata?" written on it in a thick, black, hand-drawn font. The background is a blurred outdoor setting, possibly a sidewalk or street.

¿A mi quién me
rescata?

CC, vulnerabilidad y resiliencia

- El incremento de inundaciones, tempestades y olas de calor **disminuye el acceso al agua**, lo que impacta sobre la **disponibilidad de agua limpia y alimentos**.
- Durante un desastre, las mujeres son **más vulnerables a los desastres naturales por sus roles y responsabilidades socialmente construidos de cuidar**; en muchos países su estatus social, económico y político es inferior al de los hombres.
- Las **mujeres colaboran activamente en refugios** después de un desastre o conflictos, pero están expuestas a la violencia sexual, además de la discriminación en el acceso a fondos de reconstrucción y despensas de emergencia.



6. Conclusión

6. Conclusión

- El **sistema patriarcal, perfeccionado por el capitalismo y el neoliberalismo**, extrae trabajo no remunerado de mujeres y trabajadores para enriquecer **una oligarquía** cada vez más pequeña, pero muy violenta. Gracias a la invisibilización del trabajo femenino, el sistema socioeconómico y político mantiene su equilibrio y se consolida. Al obligar a las mujeres a jornadas extenuantes y mal pagadas, se mantiene además el sistema de reproducción social del neoliberalismo.
- Al invisibilizar a las mujeres **se justifican salarios bajos**, condiciones de trabajo similares a la esclavitud y la obligación de “ser para los otros” de forma gratuita.
- Al superar el **ODS 5: equidad de género** se rompen las raíces profundas del sistema patriarcal, caracterizadas por **violencia, destrucción, terror, explotación, discriminación y exclusión**. Las otras 16 ODS son consecuencia de este sistema destructor, consolidado durante más de 5000 años.

Muchas gracias por su atención

http://www.afes-press.de/html/download_oswald.html

